

2024年度

総合型選抜 入学試験要項

共立女子大学

〒101-0003 東京都千代田区一ツ橋 2-6-1
入試課 TEL. 03-3237-5656

アドミッション・ポリシー＜入学者受入方針＞

共立女子大学は、建学の精神である「女性の自立と自活」に基づき、本学が教育の基軸にする「リーダーシップ」教育と「実学」教育を積極的に受容する資質・能力を有し、以下に掲げる学力の三要素を備えた人物を受け入れる。このような学生を適正に選抜するために、多様な選抜方法を適切に実施する。

| 学力の三要素 | APNo. | 内容 |
|-----------------------|-------|---|
| 知識・技能 | AP1-1 | 高等学校の教育課程を幅広く修得している。 |
| | AP1-2 | 専門分野の修学に必要な科目の基本的な知識・技能を有している。 |
| 思考力・判断力・表現力 | AP2 | 他者の意見や考え方を尊重し、自らの考えを整理・表現するための基礎となる思考力・判断力・表現力を有している。 |
| 主体性を持って多様な人々と協働して学ぶ態度 | AP3-1 | 課題に対し、主体性を持って最後まで取り組む態度を有している。 |
| | AP3-2 | リーダーシップを発揮し、他者と協力して何事にも積極的に取り組む意欲を有している。 |

※各学部・学科のアドミッション・ポリシーは、ホームページをご覧ください。

URL https://www.kyoritsu-wu.ac.jp/about/purpose/human_resources.html



新型コロナウイルス感染症について

本学の新型コロナウイルス感染症の対応については、本学ホームページに掲載いたします。
今後、新型コロナウイルス感染症の影響により、記載された内容に変更が生じる場合は、本学ホームページにてお知らせします。

個人情報の取り扱いについて

出願の際にご提出いただいた個人情報及び入学試験に関する成績の個人情報は、以下の範囲内で利用する以外は使用いたしません。

- ① 入学試験の実施に関する業務
- ② 入学後の学籍に関する業務
- ③ 入学試験に関する各種統計資料作成
- ④ 奨学金に関する業務

受験および就学上特別の配慮について

受験および就学上特別の配慮を必要とする方は、出願期間前の申し出を前提とし、2023年9月1日(金)までに、本学入試課までご相談ください。期日までに事前の問い合わせがなかった場合や、内容・会場によっては、ご希望に沿った十分な配慮が出来ない場合がありますので、予めご了承ください。

相談先 入試課 TEL.03-3237-5656 (直通)
E-mail : nyushi@kyoritsu-wu.ac.jp

目 次

| | |
|-----------------------------------|-------|
| 家政学部 被服学科 面接・小論文/プレゼン方式 入試要項〈専願〉… | 3～4 |
| 家政学部 食物栄養学科 面接・小論文方式 入試要項〈専願〉…… | 5～6 |
| 家政学部 児童学科 面接・小論文方式 入試要項〈専願〉…………… | 7～8 |
| 文芸学部 ゼミ方式 入試要項 〈専願〉…………… | 9～10 |
| 国際学部 面接・プレゼン方式 入試要項〈専願〉…………… | 11～12 |
| 看護学部 チームワーク思考方式 入試要項〈専願〉…………… | 13～14 |
| ビジネス学部 リーダーシップ方式 入試要項〈専願〉…………… | 15～17 |
| 建築・デザイン学部 実技・面接方式 入試要項〈専願〉…………… | 18～19 |
| 出願について…………… | 20 |
| WEB 出願の流れ…………… | 21～24 |
| 受験票について…………… | 25 |
| 受験上の注意…………… | 25 |
| 不正行為について…………… | 25 |
| 合格発表について…………… | 26 |
| その他…………… | 26 |
| 入学手続きについて…………… | 27 |
| 入学前学習について…………… | 27 |

総合型選抜は専願のため、合格した場合は辞退することができません。

家政学部 被服学科 面接・小論文／プレゼン方式 入試要項〈専願〉

1. 募集学部・学科および募集人員

| 学部 | 学科 | 定員 | 募集人員 |
|------|------|-----|------|
| 家政学部 | 被服学科 | 90名 | 13名 |

※受験者の学力状況により合格者数が募集人員を満たさない場合があります。

2. 出願資格

次の①・②のいずれかに該当し、かつ③・④の各要件をすべて満たしている女子。

- ① 高等学校もしくは中等教育学校の後期課程を2024年3月に卒業見込みの者。
- ② 通常の課程による12年の学校教育を2024年3月に修了見込みの者。
- ③ 本学科を第一志望として入学を希望する者。
- ④ 希望する分野の出願条件を満たす者。

| 分野 | 出願条件 |
|------------|--|
| サイエンス | 「数学Ⅱ」「数学Ⅲ」「数学B」「化学」「物理」のうち、科目の評定が4.0以上の科目が2科目以上あること。 |
| 染織文化 | 「古典A」「古典B」「世界史A」「世界史B」「日本史A」「日本史B」のうち、科目の評定が4.0以上の科目が3科目以上あること。 |
| ファッションビジネス | 英検（実用英語検定試験）2級以上または TOEIC®550点以上であること。 |
| 総合 | 被服学科アドミッションポリシーに合致する活動実績があること。 （例）被服学に興味・関心を持って活動した方、学校生活などでリーダーシップを発揮した経験がある方など。 |

3. 出願期間

2023年9月21日（木）～10月2日（月） 必着 …出願書類提出期間

〔WEB出願登録開始日時〕2023年9月11日（月）9:00

4. 選考方法・配点 ※総合分野のみ、2段階選抜

<サイエンス・染織文化・ファッションビジネス分野>

① 調査書

② 小論文(90分)

③ 面接(約15分)

- 合否判定：調査書【20点】・小論文【100点】・面接【100点】の結果を総合的に審査し、合格者を決定します。

<総合分野>

- 1次選考：書類選考(出願書類にて)

① 調査書【20点】

② 課題論文【100点】

①②により選考を行い、総合的に評価したうえで1次選考合格者を決定します。

- 2次選考：1次選考合格者のみに実施

③ 面接・プレゼン(約20分)【100点】

- 最終合否判定：1次選考および2次選考の結果を総合的に審査し、合格者を決定します。

5. 試験日・試験時間・試験場・合格発表・入学手続き期限

・1次選考（書類選考） ・1次選考合格発表 2023年10月13日（金）・・・総合分野のみ

| 学部・学科・分野 | | 試験日 | 試験時間・選考方法 | 試験場 | 合格発表 | 入学手続き期限 |
|--------------|-------------------------------|--------------|------------------------------|----------------|-------------|-----------------|
| 家政学部 被服学科 | サイエンス・染織 文化・ファッション ビジネス | 10/22 (日) | 10:00～11:30 小論文 12:30～ 面接 | 神田一ツ橋 キャンパス | 11/1 (水) | 11/9(木) (必着) |
| | 総合（2次選考） | | 10:00～ 面接・ プレゼン | | | |

6. 試験日の集合時間について

- ・9:45までに集合してください。
- ・集合時間から15分以内の遅刻に限り、受験を認めます。以降は一切受験できません。

7. 試験時間中、机の上に置けるもの

- ・受験票、筆記用具、鉛筆削り、時計(時計機能だけのもの)

8. 昼食について

- ・昼食は、各自必要に応じて持参してください。

9. 出願書類および検定料

- ① 入学志願票 (20ページ I-1 参照)
- ② 調査書 (20ページ I-2 参照)
- ③ 外部英語検定試験の証明書(ファッションビジネス分野のみ)
出願条件を満たしていることを証明する以下の書類(コピー可)
英 検 …… 合格証明書(和文・英文どちらでも可)
TOEIC® …… 公式認定書
- ④ 課題論文(総合分野のみ)
被服学科のアドミッションポリシーを確認した上で、高等学校在学中にあなたが主体的に取り組んできた活動を中心とした自己アピール文を提出してください(2000字程度)。その活動は、被服学に興味・関心をもって活動したことや、リーダーシップを発揮した経験などが考えられます。
- ⑤ プレゼンテーション資料(総合分野・1次試験合格者のみ)
課題論文の内容をA4判1枚に要点をまとめた資料を3部作成し、2次選考当日に持参してください。出願時に同封する必要はありません。資料作成にあたっては、パソコン使用でも手書きでも可とし、必要に応じて図や写真を使用しても構いません(カラー可)。
※プレゼンテーションは5分間で課題論文の内容を口頭で説明してください。その後に審査員からプレゼンテーションの内容に関する質疑を5分程度実施します。また、志望動機や入学後の学修計画などについても面接で質問します。
- ⑥ 検 定 料 35,000円

家政学部 食物栄養学科 面接・小論文方式 入試要項〈専願〉

1. 募集学部・学科および募集人員

| 学部 | 学科 | 定員 | 募集人員 |
|------|--------|----------------|------|
| 家政学部 | 食物栄養学科 | 食物学専攻 55名 | 2名 |
| | | 管理栄養士専攻 50名 | 3名 |

※受験者の学力状況により合格者数が募集人員を満たさない場合があります。

2. 出願資格

次の①・②のいずれかに該当し、かつ③～⑤の各要件をすべて満たしている女子。

- ① 高等学校もしくは中等教育学校の後期課程を2024年3月に卒業見込みの者。
- ② 通常の課程による12年の学校教育を2024年3月に修了見込みの者。
- ③ 全体の学習成績の状況が3.6以上であること。
- ④ 本学科を第一志望として入学を希望する者。
- ⑤ 希望する専攻の出願条件を満たす者。

| 専攻 | 出願条件 |
|-------|--|
| 食物学 | 化学基礎・生物基礎・物理基礎のうち2つが評定4.0以上であること。 |
| 管理栄養士 | 化学基礎・生物基礎が共に評定4.0以上、かつ化学または生物の評定が4.0以上であること。 |

3. 出願期間

2023年9月21日(木)～10月2日(月) 必着…出願書類提出期間

[WEB出願登録開始日時] 2023年9月11日(月) 9:00

4. 選考方法・配点

- ① 調査書
- ② 小論文(90分)
- ③ 面接(約15分)

● 合否判定：調査書【20点】・小論文【100点】・面接【100点】の結果を総合的に審査し、合格者を決定します。

5. 試験日・試験時間・試験場・合格発表・入学手続き期限

| 学部・学科 | 試験日 | 試験時間・選考方法 | 試験場 | 合格発表 | 入学手続き期限 |
|----------------|----------|------------------------------|----------------|---------|-----------------|
| 家政学部 食物栄養学科 | 10/22(日) | 10:00～11:30 小論文 12:30～ 面接 | 神田一ツ橋 キャンパス | 11/1(水) | 11/9(木) (必着) |

6. 試験日の集合時間について

- ・9:45までに集合してください。
- ・集合時間から15分以内の遅刻に限り、受験を認めます。以降は一切受験できません。

7. 試験時間中、机の上に置けるもの

- ・受験票、筆記用具、鉛筆削り、時計(時計機能だけのもの)

8. 昼食について

- ・昼食は、各自必要に応じて持参してください。

9. 出願書類および検定料

- ① 入学志願票 (20ページ I-1 参照)
- ② 調査書 (20ページ I-2 参照)
- ③ 志望理由書 A4判1枚、1,000字程度、横書き、パソコンを用いて作成し、右上に氏名を記入してください。
- ④ 検定料 35,000円

家政学部 児童学科 面接・小論文方式 入試要項 〈専願〉

1. 募集学部・学科および募集人員

| 学 部 | 学 科 | 定 員 | 募集人員 |
|---------|---------|-------|------|
| 家 政 学 部 | 児 童 学 科 | 150 名 | 35 名 |

※受験者の学力状況により合格者数が募集人員を満たさない場合があります。

2. 出 願 資 格

次の①・②のいずれかに該当し、かつ③・④の各要件をすべて満たしている女子。

- ① 高等学校もしくは中等教育学校の後期課程を2024年3月に卒業見込みの者および卒業後5年以内の者。
- ② 通常の過程による12年の学校教育を2024年3月に修了見込みの者。
- ③ 本学および児童学科の教育方針や理念を十分に理解し、諸活動においてリーダーシップを発揮することができる者。
- ④ 本学科を第一志望として入学を希望する者。

3. 出 願 期 間

2023年9月21日(木)～10月2日(月) 必着…出願書類提出期間
〔WEB出願登録開始日時〕2023年9月11日(月)9:00

4. 選 考 方 法 ・ 配 点

- ① 調査書
- ② 書類審査(共通課題論文・諸活動の記録)
- ③ 小論文(90分)
- ④ 面接(約10分～15分)

※選考において重視する項目

児童学科の理念を理解し、保育・教育について強い関心と問題意識を有していることを前提とする。

※面接は、共通課題論文の内容から質問されることもあります。

- 合否判定：調査書【10点】、共通課題論文・諸活動の記録【100点】、小論文【100点】、面接【100点】の結果を総合的に審査し、合格者を決定します。

5. 試験日・試験時間・試験場・合格発表・入学手続き期限

| 学部・学科 | 試験日 | 試験時間・選考方法 | 試験場 | 合格発表 | 入学手続 期 限 |
|--------------|----------|------------------------------|----------------|---------|-----------------|
| 家政学部 児童学科 | 10/22(日) | 10:00～11:30 小論文 12:30～ 面接 | 神田一ツ橋 キャンパス | 11/1(水) | 11/9(木) (必着) |

6. 試験日の集合時間について

- ・9:45までに集合してください。
- ・集合時間から15分以内の遅刻に限り、受験を認めます。以降は一切受験できません。

7. 試験時間中、机の上に置けるもの

- ・受験票、筆記用具、鉛筆削り、時計(時計機能だけのもの)

8. 昼食について

- ・昼食は、各自必要に応じて持参してください。

9. 出願書類および検定料

① 入学志願票 (20ページ I-1 参照)

② 調査書 (20ページ I-2 参照)

③ 共通課題論文

以下の(1)(2)の問いについて、それぞれまとめなさい。

(1) あなたは、なぜ共立女子大学家政学部児童学科で学ぼうと思いましたか。大学で取り組みたいと思っていることを3つあげながら、説明しなさい。

(2) あなた自身の長所を3つあげ、それを将来保育士・幼稚園教諭・小学校教諭のいずれかに就く時にどのように活かそうと考えますか。就きたい職業を一つあげた上で、述べなさい。

- ・(1)(2)とも400字詰め横書き原稿用紙3枚を使用する。

- ・それぞれ原稿用紙1枚目の右上に氏名を記入する。

- ・自筆に限る。

- ・ペン書きする。

④ 諸活動の記録

*学術を含め、あなたが高校入学以降これまでに積極的に取り組んだ活動について、それを表現・証明できる書類およびその概要一覧を添付してください。(A4サイズ コピー可、作品の場合は写真や説明文等を添付のこと。提出書類の返却はいたしません。右上に氏名を記入してください。)

【例】(1) 学術・文化・芸術・スポーツなどにおける活動実績。

(部活動、研究、創作発表、コンクール、競技など)

- ・スポーツの分野で、都道府県大会に出場し優秀な成績を修めた者。

- ・芸術、文化の分野で、都道府県規模の大会に出場もしくは出品し入賞した者。

- ・諸活動においてリーダーシップを発揮した者。

なお、概要には、大会主催団体名、大会参加者(団体)総数など、できるだけ客観的な順位(地位)がわかる情報を明記すること。

- ・コンクール・発表会・協議会等の賞状またはそれらに出品した作品や図画

(2) ボランティア活動などへの自主的・継続的な参加実績。

- ・参加したボランティア活動等を紹介している新聞・雑誌等の記載事項

※(1)(2)のいずれか、または(1)(2)の両方。

上記以外にも、自分のこれまでの活動や自らの意欲・能力発想力等を証明することが出来ると考えられるものを添付してください。

⑤ 検 定 料 35,000 円

文芸学部 ゼミ方式 入試要項 〈専願〉

1. 募集学部・学科及び募集人員

| 学 部 | 学 科 | 定 員 | 募集人員 |
|---------|---------|-------|------|
| 文 芸 学 部 | 文 芸 学 科 | 350 名 | 50 名 |

- 文芸学部は、2年次から言語・文学、芸術、文化、メディアの4領域に分かれ、3年次からはさらに、日本語・日本文学、英語・英語圏文学、フランス語・フランス文学、劇芸術、美術史、文化、文芸メディアの7専修に分かれます。

※受験者の学力状況により合格者数が募集人員を満たさない場合があります。

2. 出 願 資 格

下記の①～③のいずれかに該当し、かつ④の要件を満たしている女子。

- ① 高等学校もしくは中等教育学校の後期課程を卒業した者および2024年3月に卒業見込みの者。
- ② 通常の課程による12年の学校教育を修了した者および2024年3月に修了見込みの者。
- ③ 高等学校を卒業した者と同等以上の学力があると認められる者および2024年3月31日までにこれに該当する見込みの者。
- ④ 本学部を第一志望として入学を希望する者。

3. 出 願 期 間

2023年9月21日(木)～10月2日(月) 必着…出願書類提出期間

[WEB出願登録開始日時] 2023年9月11日(月)9:00

4. 選 考 方 法 ・ 配 点

- 1 次 選 考：書類選考（出願時提出書類にて）
 - ①調査書【10点】
 - ②志望理由書【30点】①②により選考を行い、総合的に評価したうえで、1次選考合格者を決定します。
- 2 次 選 考：1次選考の合格者のみに実施
 - (第1時限) 講義と資料の理解【50点】／文芸学部専任教員による30分の講義を受けた後、講義と関連資料についての基礎的な問題に答えてもらいます。
 - (第2時限) ゼミ【80点】／第1時限の内容に基づいて少人数でのディスカッションを通し、さらに考えを深めてもらいます。ファシリテーター（会議を司会・進行しながら参加者の意見を引き出す人）として文芸学部専任教員が同席します。
 - (第3時限) 小論文【70点】／講義と資料の理解とゼミを踏まえ、小論文を書いてもらいます。
- 最終合否判定：1次選考および2次選考の結果を総合的に審査し、合格者を決定します。

5. 試験日・試験時間・試験場・合格発表・入学手続き期限

- 1次選考（書類選考） ●1次選考合格発表 2023年10月13日（金）
- 2次選考

| 学部 | 試験日 | 試験時間・選考方法 | | | 試験場 | 合格発表 | 入学手続き期限 |
|------|----------------|-----------|-------------|----------------|----------------|------------|--------------------|
| 文芸学部 | 10 / 22 (日) | 1時限 | 10:00～11:00 | 講義と資料の理解 | 神田一ツ橋 キャンパス | 11 / 1 (水) | 11 / 9 (木) (必着) |
| | | 2時限 | 11:30～12:30 | ゼミ (準備時間含む) | | | |
| | | 3時限 | 13:10～14:10 | 小論文 | | | |

6. 試験日の集合時間について

- ・9:45までに集合してください。
- ・集合時間から15分以内の遅刻に限り、受験を認めます。以降は一切受験できません。

7. 試験時間中、机の上に置けるもの

- ・受験票、筆記用具、鉛筆削り、時計(時計機能だけのもの)

8. 昼食について

- ・昼食は、各自持参してください。

9. 出願書類および検定料

[出願書類]

- ① 入学志願票 (20ページ I-1 参照)
- ② 調査書 (20ページ I-2 参照)
- ③ 志望理由書 A4判1枚(自身の現状分析をふまえ1,000字程度で記しなさい。)横書き、パソコンを用いて作成し、右上に氏名を記入してください。
- ④ 検定料 35,000円

国際学部 面接・プレゼン方式 入試要項 〈専願〉

1. 募集学部・学科および募集人員

| 学 部 | 学 科 | 定 員 | 募集人員 |
|---------|---------|-------|------|
| 国 際 学 部 | 国 際 学 科 | 250 名 | 20 名 |

●国際学部は2年次からエリア・スタディーズ、コミュニケーション・スタディーズ、グローバル・スタディーズの3コースに分かれます。

※受験者の学力状況により合格者数が募集人員を満たさない場合があります。

2. 出 願 資 格

下記の①～③のいずれかに該当し、かつ④の要件を満たしている女子。

- ① 高等学校もしくは中等教育学校の後期課程を卒業した者および2024年3月に卒業見込みの者。
- ② 通常の課程による12年の学校教育を修了した者および2024年3月に修了見込みの者。
- ③ 高等学校を卒業した者と同等以上の学力があると認められる者および2024年3月31日までにこれに該当する見込みの者。
- ④ 本学部を第一志望として入学を希望する者。

3. 出 願 期 間

2023年9月21日(木)～10月2日(月) 必着…出願書類提出期間

[WEB出願登録開始日時] 2023年9月11日(月)9:00

4. 選 考 方 法

- ① 調査書
 - ② 志望理由書
 - ③ 面接・プレゼン(約20分)
- 次のいずれかに該当する資格・検定を有する者はそれぞれ加点する(20点)。
- ・外部英語検定試験^(注) CEFR A2レベル以上
 - ・中国語検定4級以上またはHSK2級以上
 - ・実用フランス語技能検定試験4級以上
 - ・ニュース時事能力検定3級以上
- (注)活用できる外部英語検定試験は、実用英語技能検定、GTEC、IELTS、TEAPとする。
- 合否判定：調査書【10点】、志望理由書【100点】、面接・プレゼン【100点】の結果に資格・検定による加点をふまえ総合的に審査し、合格者を決定します。

5. 試験日・試験時間・試験場・合格発表・入学手続き期限

| 学部 | 試験日 | 試験時間・選考方法 | 試験場 | 合格発表 | 入学手続き期限 |
|------|----------------|----------------|----------------|------------|--------------------|
| 国際学部 | 10 / 22 (日) | 10:00～ 面接・プレゼン | 神田一ツ橋 キャンパス | 11 / 1 (水) | 11 / 9 (木) (必着) |

6. 試験日の集合時間について

- ・9:45までに集合してください。
- ・集合時間から15分以内の遅刻に限り、受験を認めます。以降は一切受験できません。

7. 試験時間中、机の上に置けるもの

- ・受験票、筆記用具、鉛筆削り、時計(時計機能だけのもの)

8. 昼食について

- ・昼食は、各自必要に応じて持参してください。

9. 出願書類および検定料

- ① 入学志願票 (20ページ I-1 参照)
- ② 調査書 (20ページ I-2 参照)
- ③ 志望理由書 A4判1枚、1,000字程度、横書き、パソコンを用いて作成し、右上に氏名を記入してください。
- ④ プレゼンテーション資料
＜テーマ＞
少子化は先進国共通の課題といわれています。なかでも日本の合計特殊出生率1.30(2021年)は、かなり低いほうです。日本政府は少子化対策の指針として「少子化社会対策大綱」を定め、その中には男性の家事・育児への参加を促す政策もあります。このような流れのなかで、「男性の育児休業取得を義務化するべきだ」という主張がありますが、あなたは、この主張に賛成ですか、それとも反対ですか。賛否両論を踏まえたうえで、あなたの考えを述べなさい。
(参考)厚生労働省「令和3年(2021)人口動態統計月報年計(概数)の概況」
<https://www.mhlw.go.jp/toukei/saikin/hw/jinkou/geppo/nengai21/dl/gaikyouR3.pdf>
 - ・A4サイズ1枚のレジюме(話の流れが分かるように要点を簡条書きにまとめたもの)を1部、他の出願書類とともに同封してください。
 - ・レジюмеはパソコンを使用しても手書きでも構いません。ただし、レジюмеには根拠となる資料の出典を必ず明記してください。
 - ・別途、A4サイズ1枚(片面)まで追加資料の添付を認めます。レジюмеとまとめて同封してください。
 - ・レジюме、追加資料については、自分用として同一内容の一式を当日持参するようにしてください。
- ⑤ 加点対象の資格・検定(11ページ4.参照)を有していることを証明する書類(該当者のみ・コピー可)
- ⑥ 検定料 35,000円

看護学部 チームワーク思考方式 入試要項 〈専願〉

1. 募集学部・学科および募集人員

| 学 部 | 学 科 | 定 員 | 募集人員 |
|------|------|------|------|
| 看護学部 | 看護学科 | 100名 | 10名 |

※受験者の学力状況により合格者数が募集人員を満たさない場合があります。

2. 出 願 資 格

次の①～③のいずれかに該当し、かつ④・⑤の各要件をすべて満たしている女子。

- ① 高等学校もしくは中等教育学校の後期課程を2024年3月に卒業見込みの者、および卒業後5年以内の者。
- ② 通常の課程による12年の学校教育を2024年3月に修了見込みの者。
- ③ 高等学校を卒業した者と同等以上の学力があると認められる者、および2024年3月31日までにこれに該当する見込みの者。
- ④ 本学部を第一志望として入学を希望する者。
- ⑤ 学習成績の状況3.4以上かつ数学Ⅰ・数学Ⅱ・数学Ⅲ・数学A・数学B・生物基礎・生物・化学基礎・化学・物理基礎・物理のうち科目の評定4.0以上が2科目以上ある者。

3. 出 願 期 間

2023年9月21日(木)～10月2日(月) 必着…出願書類提出期間

[WEB出願登録開始日時] 2023年9月11日(月) 9:00

4. 選 考 方 法

- 1 次 選 考：書類選考（出願時提出書類にて）
 - ①調査書【10点】
 - ②共通課題論文【10点】①②を総合的に評価したうえで、1次選考合格者を決定します。
- 2 次 選 考：1次選考の合格者のみに実施
 - 1時限（40分）課題解決型ワーク／小集団に課題を与え、チームワークを生み出す能力、協働して解決策を検討する態度を評価します。
 - 2時限（50分）個人ワーク／1時限をふまえ、レポートを作成してもらいます。
 - 3時限（1人10～15分）個人面接／個人の資質を評価します。
- 最終合否判定：課題解決型ワーク【100点】、個人ワーク（レポート）【100点】、個人面接【100点】の結果を総合的に審査し、合格者を決定します。

5. 試験日・試験時間・試験場・合格発表・入学手続き期限

- 1次選考（書類選考）●1次選考合格発表 2023年10月13日（金）
- 2次選考

| 学部 | 試験日 | 試験時間・選考方法 | | | 試験場 | 合格発表 | 入学手続き期限 |
|------|----------------------|-----------|-------------|----------|----------------|---------|-----------------|
| 看護学部 | 2次選考 10/22 (日) | 1時限 | 10:00～11:20 | 課題解決型ワーク | 神田一ツ橋 キャンパス | 11/1(水) | 11/9(木) (必着) |
| | | 2時限 | 11:40～12:30 | 個人ワーク | | | |
| | | 休憩 | 12:30～13:10 | (昼休み) | | | |
| | | 3時限 | 13:10～ | 個人面接 | | | |

6. 試験日の集合時間について

- ・9:45までに集合してください。
- ・集合時間から15分以内の遅刻に限り、受験を認めます。以降は一切受験できません。

7. 試験時間中、机の上に置けるもの

- ・受験票、筆記用具、鉛筆削り、時計(時計機能だけのもの)

8. 昼食について

- ・昼食は、各自必要に応じて持参してください。

9. 出願書類および検定料

- ① 入学志願票 (20ページ I-1 参照)
- ② 調査書 (20ページ I-2 参照)
- ③ 共通課題論文

次の課題について、それぞれ400字詰め横書き原稿用紙を用い、各3枚以内(1,000字以上)でまとめてください。自筆・ペン書きとし、原稿用紙の1～2行目に課題名、3行目に氏名を記入してください。

- (1) あなたは、なぜ共立女子大学看護学部で学ぼうと思ったのか。
- (2) あなたは将来、看護職者としてどのように働きたいと考えているか。

- ④ 検定料 35,000円

ビジネス学部 リーダーシップ方式 入試要項 〈専願〉

1. 募集学部・学科および募集人員

| 学 部 | 学 科 | 定 員 | 募集人員 |
|--------|--------|------|------|
| ビジネス学部 | ビジネス学科 | 150名 | 25名 |

※受験者の学力状況により合格者数が募集人員を満たさない場合があります。

2. 出 願 資 格

次の①～③のいずれかに該当し、かつ④・⑤の各要件をすべて満たしている女子。

- ① 高等学校もしくは中等教育学校の後期課程を2024年3月に卒業見込みの者、および卒業後5年以内の者。
- ② 通常の課程による12年の学校教育を2024年3月に修了見込みの者。
- ③ 高等学校を卒業した者と同等以上の学力があると認められる者および2024年3月31日までにこれに該当する見込みの者。
- ④ 学習成績の状況が3.4以上の者。
- ⑤ 本学部を第一志望として入学を希望する者。

3. 出 願 期 間

2023年9月21日(木)～10月2日(月) 必着…出願書類提出期間

[WEB出願登録開始日時] 2023年9月11日(月)9:00

4. 選 考 方 法

- 1 次 選 考：書類選考（出願時提出書類にて）
 - ①調査書【10点】
 - ②小論文【10点】①②を総合的に評価したうえで、1次選考合格者を決定します。
- 2 次 選 考：1次選考の合格者のみに実施
 - 1時限(20分) 講義・資料の理解
提出された小論文の内容をふまえて、当日おこなわれる講義や配布される資料でさらに理解を深めてもらいます。
 - 2時限(20分) 個人ワーク①：発表準備
「講義・資料の理解」をふまえて、グループワークにおける発表の準備をしてもらいます。
 - 3時限(60分) グループワーク
「講義・資料の理解」をふまえて、各グループ内で意見交換や発表をし、作業を通じてさらに考えを深めてもらいます。
 - 4時限(50分) 個人ワーク②：レポート作成
「講義・資料の理解」と「グループワーク」をふまえて、レポートを書いてもらいます。
- 最終合否判定：グループワーク【100点】、個人ワーク②【100点】の結果を総合的に審査し、合格者を決定します。

5. 試験日・試験時間・試験場・合格発表・入学手続き期限

- 1次選考（書類選考） ● 1次選考合格発表 2023年10月13日（金）
- 2次選考

| 学部 | 試験日 | 試験時間・選考方法 | | | 試験場 | 合格発表 | 入学手続き期限 |
|--------|--------------|-----------|-------------|----------|----------------|-------------|-----------------|
| ビジネス学部 | 10/22 (日) | 1時限 | 10:00～10:20 | 講義・資料の理解 | 神田一ツ橋 キャンパス | 11/1 (水) | 11/9(木) (必着) |
| | | 2時限 | 10:20～10:40 | 個人ワーク① | | | |
| | | 休憩 | 10:40～11:00 | (教室移動含) | | | |
| | | 3時限 | 11:00～12:00 | グループワーク | | | |
| | | 休憩 | 12:00～12:20 | (教室移動含) | | | |
| | | 4時限 | 12:20～13:10 | 個人ワーク② | | | |

6. 試験日の集合時間について

- ・ 9:45までに集合してください。
- ・ 集合時間から15分以内の遅刻に限り、受験を認めます。以降は一切受験できません。

7. 試験時間中、机の上に置けるもの

- ・ 受験票、筆記用具、鉛筆削り、時計(時計機能だけのもの)

8. 出願書類および検定料

- ① 入学志願票 (20ページ I-1 参照)
- ② 調査書 (20ページ I-2 参照)
- ③ 小論文

[テーマ] 現在までにあなたが発揮した、または他者が発揮したリーダーシップについて、フィードバックの重要性の観点で説明しなさい。

その際、次の点に留意すること。

- リーダーシップについて学んだことがない人でも十分に理解できるよう、分かりやすく記述すること。(800字程度)
- 課題図書「高校生からのリーダーシップ入門」(日向野幹也(著)、ちくまプリマー新書)を読み、小論文内で、一文または一節を「」を使用して引用すること。課題図書名の記載は不要。但し頁番号と行番号を()で記載すること。
例「権限の有無にかかわらず、参加する人全員」(P21, L13)
- 小論文については、パソコンなど電子機器を用いて作成すること(手書き不可)
- A4判(1枚)、片面印刷、横書き、黒字でフォントについては以下の書式を守り、読みやすさに配慮すること。
フォントの大きさ: 10.5ポイント、若しくは11ポイント
フォントの種類: MS明朝、ヒラギノ角ゴ ProN、ヒラギノ角ゴシック、ヒラギノ明朝 ProN、游明朝、游ゴシックのいずれか
- 文章の末尾には、次の要領で実際に要した字数を記入すること。(17ページ小論文例参照)
(例) ……である。(814字)

- ④ 検定料 35,000円

総合型選抜リーダーシップ方式

小論文例

総合型選抜リーダーシップ方式・小論文

共立 花子

この文章はダミーで、この内容を書いてもビジネス学部リーダーシップ方式が要求する内容を満たすわけではないことに注意が必要である。その代わりに、ここではリーダーシップ方式の小論文課題に向けた注意事項について述べる。

まず、形式に関する注意事項を説明する。1点目として、小論文の内容を的確に伝えるには文章の展開に注意することが必要である。より具体的には、まとまりのある内容ごとに「段落分け」を適切に行うとよい。例えば、この文章では第1段落が導入であり、この第2段落は注意事項の各論に入ったため段落分けを行っている。2点目として、『入試要項』に記載されている要件（「A4片面1枚」等）を厳守することも必要である。もし要件を無視して勝手な体裁で書かれた小論文が提出された場合には、一般的な傾向として、内容に関わらず不利に評価されることがあることを了解しておいて欲しい。

次に、内容に関する注意事項を説明する。『入試要項』に記載されている「テーマ」を熟読し、自らよく考え、自分の文章を読む人に自分の言いたいことを理解してもらうには何をどのように書くべきかを念頭に置かなければならない。

(中略)

……ということではないだろうか。(814字)

建築・デザイン学部 実技・面接方式 入試要項〈専願〉

1. 募集学部・学科および募集人員

| 学 部 | 学 科 | 定 員 | 募集人員 |
|-----------|---|-------|------|
| 建築・デザイン学部 | 建築・デザイン学科 (建 築 コ ー ス) (デ ザ イ ン コ ー ス) | 100 名 | 20 名 |

- 建築コース、デザインコースでそれぞれ実技と面接により選抜を行います。1年次から建築、デザインの2コースに分かれますので、自分の方向性や適性をよく考え、いずれかのコースを選択してください。
※受験者の学力状況により合格者数が募集人員を満たさない場合があります。

2. 出 願 資 格

次の①～③のいずれかに該当し、かつ④・⑤の各要件をすべて満たしている女子。

- ① 高等学校もしくは中等教育学校の後期課程を卒業した者および2024年3月に卒業見込みの者。
- ② 通常の課程による12年の学校教育を修了した者および2024年3月に修了見込みの者。
- ③ 高等学校を卒業した者と同等以上の学力があると認められる者および2024年3月31日までにこれに該当する見込みの者。
- ④ 建築・デザインにおいて、興味・関心を強く持っている者。
- ⑤ 本学部を第一志望として入学を希望する者。

3. 出 願 期 間

2023年9月21日(木)～10月2日(月) 必着…出願書類提出期間

[WEB出願登録開始日時] 2023年9月11日(月)9:00

4. 選 考 方 法 ・ 配 点

- ① 調査書
- ② ポートフォリオ
- ③ 実技 ※与えられたテーマに基づいた鉛筆による表現と文章(創造性、発想力、適性等を探る試験)
- ④ 面接

- 合否判定：調査書【20点】、ポートフォリオ【50点】、実技【100点】、面接【50点】の結果を総合的に審査し、合格者を決定します。

● 試験について

1. 調査書
2. ポートフォリオ
自己アピール、美術系作品、学校活動、ボランティア活動などのアピールをA4クリアファイル(10ポケット)にまとめ、最終ポケットにはポートフォリオの美術系作品がすべて受験生自身の作品であることを明記・署名した作品証明書(書式自由)を入れること。提出書類の返却はいたしません。(ファイルの右上に氏名を明記すること。)
3. 実技：鉛筆による表現と表現したものに対して200～400字程度の文章
 - ・B3サイズの用紙を使用して表現します。
 - ・文章は、視覚表現した内容をより理解するためのもので、あなた自身の表現に対する考え方のまとめでもあり、併せて日本語による基本的な説明能力も評価の対象とします。
 - ・コースによって問題は異なります。

4. 面接（ポートフォリオの内容も含む）

面接は実技試験に表れない、動機、希望や情熱、勉学意欲や知的好奇心、性格などに関して面接者が受験生一人一人を理解するためのものです。また、実技試験で表現しきれない点なども口頭により補足してもらいます。

【評価基準】

建築・デザイン学部の実技・面接方式は単なる技術の習熟度よりも創造力、発想力、思考力、適性などを探るための入試です。従って、この入試は描写力などの技術のみを問うものではなく、それに至る考え方やアイデアも評価の対象とします。

- 持参用具

| | | |
|----|---|---|
| 全て | { | ボールペン（黒または青・記名用） |
| | | 鉛筆（2H、H、HB、B、2B、3B、4B、5B）、消し具（消しゴム、練りゴム）、 |
| | | 鉛筆削り用具（カッターナイフ） |

5. 試験日・試験時間・試験場・合格発表・入学手続き期限

| 学部 | 試験日 | 試験時間・選考方法 | 試験場 | 合格発表 | 入学手続き期限 |
|-----------|-------------|--------------------------------------|----------------|------------|--------------------|
| 建築・デザイン学部 | 10 / 22 (日) | 10 : 00 ~ 13 : 00 実技 13 : 45 ~ 面接 | 神田一ツ橋 キャンパス | 11 / 1 (水) | 11 / 9 (木) (必着) |

6. 試験日の集合時間について

- ・ 9 : 45までに集合してください。
- ・ 集合時間から15分以内の遅刻に限り、受験を認めます。以降は一切受験できません。

7. 試験時間中、机の上に置けるもの

- ・ 受験票、筆記用具、鉛筆削り、時計(時計機能だけのもの)

8. 昼食について

- ・ 昼食は、各自持参してください。

9. 出願書類および検定料

- ① 入学志願票 (20ページ I-1 参照)
- ② 調査書 (20ページ I-2 参照)
- ③ ポートフォリオ 自己アピール、美術系の作品、ボランティア等の活動、学校活動の記録など
- ④ 検定料 35,000円

出願について

総合型選抜の出願はWEB出願です。WEB出願サイトより出願手続きをしてください（21ページ参照）。

I. 出願書類

1. 入学志願票

WEB出願サイトで出願登録後、指示に従い所定の様式をダウンロードしてください。

2. 調査書

- (1) 出身学校長が作成した高校3年生1学期までの成績が記載されたものを提出してください。また、調査書は厳封された状態で提出してください。開封されたものは無効とします。2期制の場合は、出願時点で発行される最新のものを提出してください。

高等学校卒業後、姓が変わった場合は戸籍抄本を添付してください。

なお、卒業後保存期間が過ぎて調査書が発行されない場合は、①発行できない理由を明記した書類（高等学校発行）②卒業証明書③成績証明書（発行できる場合）を提出してください。

- (2) 高等学校卒業程度認定試験合格者、大学入学試験検定合格者は、「合格成績証明書」を提出してください。免除科目がある場合は高等学校の「調査書」又は「成績証明書」も併せて提出してください。

- (3) 外国の高等学校卒業者は出身学校長が証明した「卒業証明書」（卒業証明書の写しでも可）と「成績証明書」を提出してください。日本の高等学校にも在籍していた場合は、日本の高等学校の「調査書」も併せて提出してください。

3. 各学部・学科指定の出願書類

出願する学部・学科の指定する書類をよく確認し、提出してください。提出された書類は返却いたしません。なお、出願書類に不備がある場合、審査を受けられないことがありますのでご注意ください。

II. 写真データ

WEB出願登録時に、受験者本人の写真データを登録する必要があります。試験時の本人照合に用いますので、本人であることが確実に確認できるよう、以下の条件を満たす写真データを準備してください。

- 1) 最近3ヶ月以内に撮影
- 2) カラー写真
- 3) 正面、上半身、脱帽
- 4) 背景は無地
- 5) データファイル形式は「.jpg」「.png」「.bmp」が可能です。
- 6) データサイズは200KB以上、10MB以下

〈注意〉

- ・上述の条件を満たせば、スマートフォンで撮影した写真データを登録できます。
- ・写真をアップロードするには、出願サイトのトリミング機能等が利用できます。
- ・制服・私服は問いません。
- ・画像を加工したり拡張子を変更したデータをアップロードするとエラーもしくは正常に表示されない場合がありますのでご注意ください。
- ・目元がはっきりと確認できない等、個人の判別が困難な写真データは不備扱いとなります。
- ・プリントされた写真をスマートフォン等で撮影（複写）した写真データは不備扱いとなります。

■正しい写真例

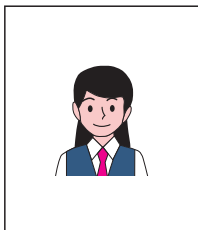

■受付できない写真例



Ⅲ. WEB出願の流れ

出願完了までの流れは、以下の通りです



STEP
1

事前準備

インターネットに接続されたパソコン、プリンターなどを用意してください。

STEP
2

WEB出願サイトにアクセス

WEB出願サイト
<https://e-apply.jp/ds/kyoritsu-wu/>

STEP
3

マイページの登録

マイページの登録は8月28日(月)から可能です。

画面の手順に従って、必要事項を入力してマイページ登録を行ってください。
なお、マイページの登録がお済みの方は、STEP4に進んでください。

- ① 初めて登録する方は **マイページ登録** からログインしてください。
- ② メールアドレスの登録を行って **仮登録メールを送信** をクリックしてください。
- ③ ユーザー登録画面から **ログインページへ** をクリックしてください。
- ④ 登録したメールアドレスに初期パスワードと本登録用URLが届きます。
※@e-apply.jpのドメインからのメールを受信できるように設定してください。
- ⑤ ログイン画面から登録したメールアドレスと④で届いた『初期パスワード』にて **ログイン** をクリックしてください。
- ⑥ 初期パスワードの変更を行ってください。
- ⑦ 表示された個人情報を入力して **次へ** をクリックしてください。
- ⑧ 個人情報を確認して **この内容で登録する** をクリックしてください。



⑨ 登録完了となります。
マイページへ を
クリックしてください。

⑩ 上記ページが表示されたら
マイページ登録は完了です。

※出願受付中の場合のみ、**出願手続きを行う** ボタンをクリックすると出願手続に進めます。
登録期間外の場合は、これより先に進めませんので **ログアウト** ボタンをクリックしてください。

STEP

4

出願内容の登録

画面の手順や留意事項を必ず確認して、画面に従って必要事項を入力してください。



① マイページログイン後の
出願手続きを行う ボタン
から登録画面へ



② 入試選択と留意事項の確認



③ 志望学部等の選択



④ 顔写真のアップロード
写真選択へ ボタンをクリックし
写真を選択します。



⑤ 個人情報(氏名・住所等)の
入力



⑥ 出願内容の確認
志願票(サンプル) ボタンを
クリックすると志願票が確認できます。



⑦ 申込登録完了
引き続き支払う ボタンを
クリックし検定料のお支払い画面へ。



⑧ 入学検定料の支払い方法
● コンビニエンスストア
● ペイジー対応銀行ATM
● ネットバンキング ● クレジットカード

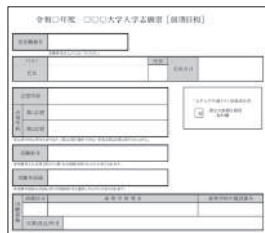

⑨ 出願に必要な書類PDF
(イメージ)
※検定料納入後に出力可能となります。

入学検定料の支払い方法で「コンビニエンスストア」または「ペイジー対応銀行ATM」を選択された方は、支払い方法の
選択後に表示されるお支払いに必要な番号を下記メモ欄に控えたうえ、通知された「お支払い期限」内にコンビニエンス
ストアまたはペイジー対応銀行ATMにてお支払いください。

セブン-イレブンの場合

払込票番号
メモ(13桁)

ローソン、ミニストップ、ファミリーマート、ペイジー対応銀行ATMの場合

お客様番号
メモ(11桁)

確認番号
メモ(6桁)

デイリーヤマザキ、セイコーマートの場合

オンライン決済
番号メモ(11桁)

収納機関番号
(5桁) **5 8 0 2 1** ※収納機関番号は、ペイジーで
お支払いの際に必要となります。

申込登録完了後に確認メールが送信されます。メールを受信制限している場合は、送信元(@e-apply.jp)からのメール受信を
許可してください。 ※確認メールが迷惑フォルダなどに振り分けられる場合がありますので、注意してください。



**申込登録完了後は、登録内容の修正・変更ができませんので誤入力のないよう注意してください。ただし、入学検定料支払い前であれば正しい出願
内容で再登録することで、実質的な修正が可能です。**

※「入学検定料の支払い方法」でクレジットカードを選択した場合は、出願登録と同時に支払いが完了しますので注意してください。

入学検定料の支払い

※一度納入された検定料は返還できません。

1 クレジットカードでの支払い

出願内容の登録時に選択し、支払いができます。

【ご利用可能なクレジットカード】

VISA, Master, JCB, AMERICAN EXPRESS, MUFGカード, DCカード, UFJカード, NICOSカード



出願登録時に支払い完了

2 ネットバンキングでの支払い

出願内容の登録後、ご利用画面からそのまま各金融機関のページへ遷移しますので、画面の指示に従って操作し、お支払いください。

※決済する口座がネットバンキング契約されていることが必要です

Webで手続き完了

3 コンビニエンスストアでの支払い

出願内容の登録後に表示されるお支払いに必要な番号を控えて、コンビニエンスストアでお支払いください。

●レジで支払い可能

●店頭端末を利用して支払い可能



Loppi LAWSON MINI STOP

マルチコピー機 あなたも、コンビニに、 FamilyMart

4 ペイジー対応銀行ATMでの支払い

出願内容の登録後に表示されるお支払いに必要な番号を控えて、ペイジー対応銀行ATMにて画面の指示に従って操作のうえお支払いください。



※利用可能な銀行は「支払い方法選択」画面で確認してください。

各コンビニ端末画面・ATMの画面表示に従って必要な情報を入力し、内容を確認してから入学検定料を支払ってください。

3 コンビニエンスストア

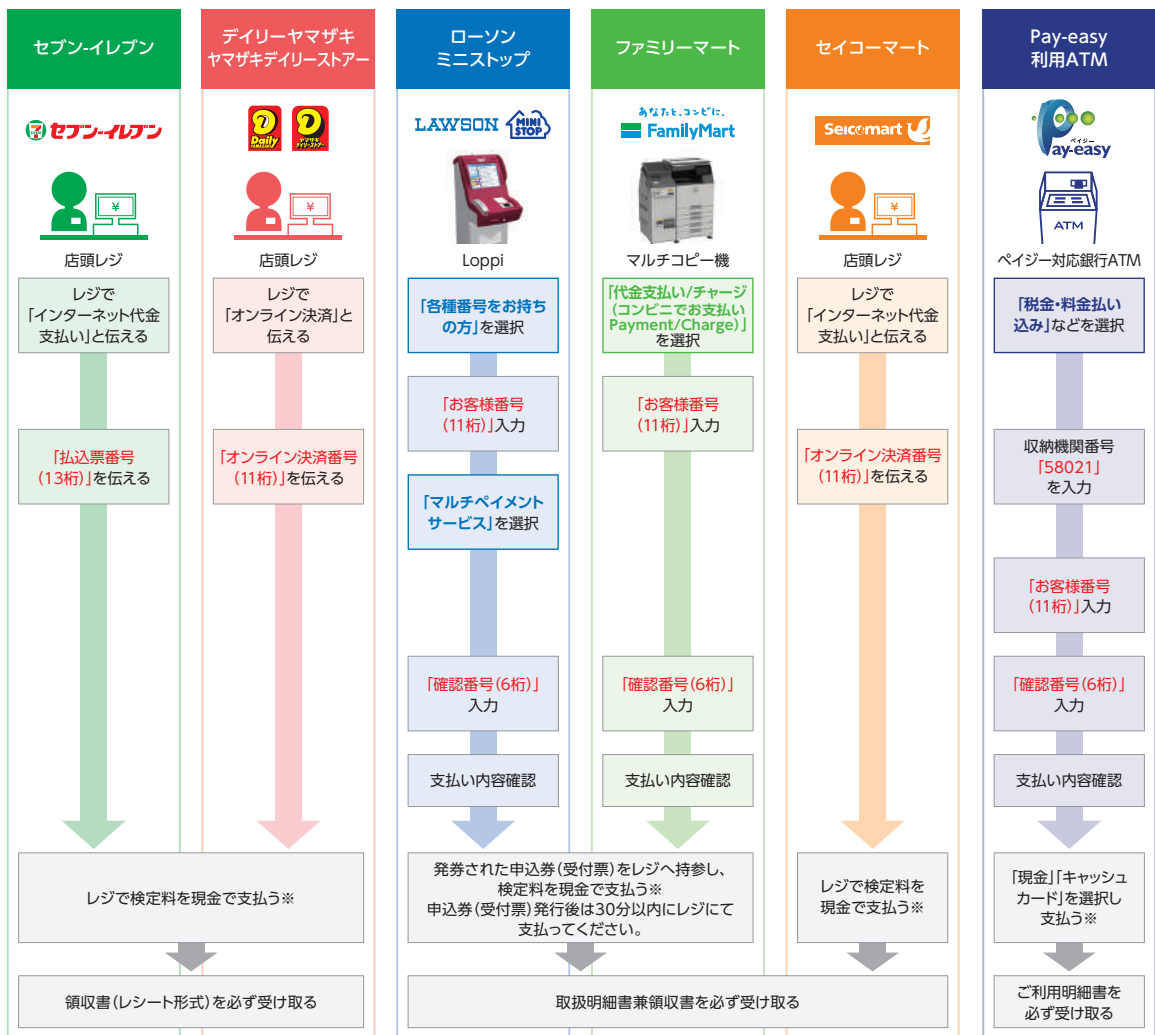

※ゆうちょ銀行・銀行ATMを利用する場合、現金で10万円を超える場合はキャッシュカードで支払ってください。コンビニエンスストアを利用の場合は現金で30万円までの支払いとなります。

STEP

6

出願書類の印刷と郵送

登録だけでは出願は完了していませんので注意してください。

出願登録、入学検定料の支払後にダウンロードできる書類を印刷し、その他の出願書類と併せて出願期間内に郵便局窓口から「簡易書留速達郵便」で郵送してください。※出願締切日必着。

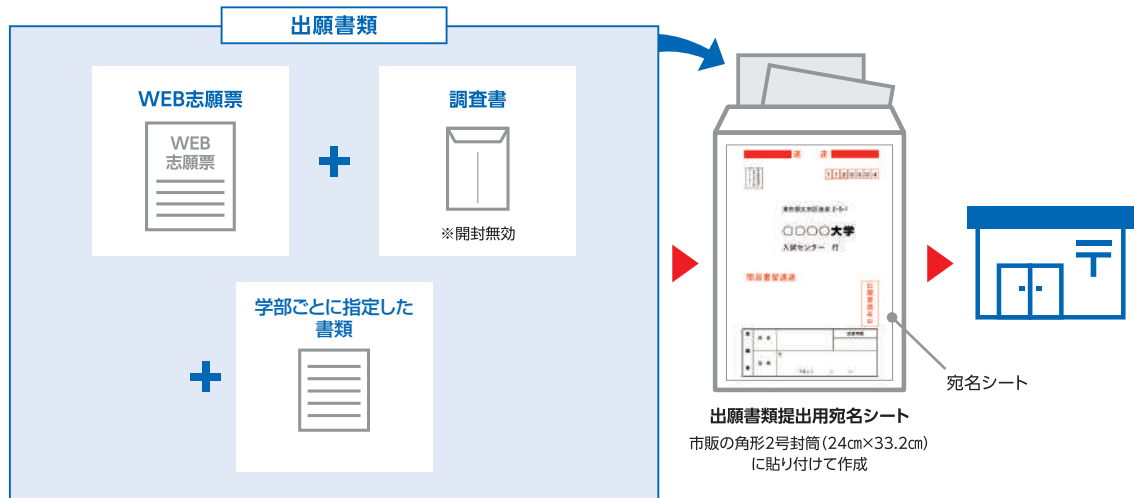

送付先

〒101-0003 東京都千代田区一ツ橋2-6-1
共立女子大学 入試課 行

■ 出願書類

学部によって必要な書類が異なります。
必ず、出願する学部のページで確認してください。

※提出された出願書類は一切返却しません。

「WEB志願票」の印刷方法



- (1) マイページに表示された「志願票(印刷)」のボタンをクリックしてください。
- (2) お支払いが正常に完了すると「志願票(印刷)」のボタンをクリックできるようになりWEB志願票の出力ができます。

〈出願完了〉

出願時の
注意点

出願はWEB出願サイトでの登録完了後、入学検定料を支払い、出願書類を郵送して完了となります。
登録が完了しても出願書類の提出期限に書類が届かなければ出願を受理できませんので注意してください。

WEB出願登録は出願締切日16時までです。
出願書類の郵送は出願締切日必着です。ゆとりを持った出願を心がけてください。

STEP

7

受験票の印刷

本学で出願を確認後、一斉に受験票を配信します。
WEB出願システムよりダウンロードできる状態にしますので、必ず印刷し、試験当日持参してください(※郵送はいたしません)。

※受験票のダウンロードが可能になりましたら、出願時に登録したアドレスへメールで通知します。

【印刷に関する注意事項】 受験票は必ずA4用紙に片面印刷にしてください。



受験票

氏名:○○○
入試:×××入試

受験票について

受験票配信予定日時：10月11日(水) 14:00

- ・受験票は、WEB出願システムからダウンロード・印刷して試験当日持参してください。
(郵送はいたしません。)
- ・受験票の記載事項に間違いがないか必ず確認してください。間違いがあった場合は、ただちに入試課(電話03-3237-5656)に連絡してください。

受験上の注意

① 試験場について

- (1) 入学試験は神田一ツ橋キャンパスで実施します。受験票に記載された試験場を確認してください。
- (2) 試験当日は午前9時に開場します。
- (3) 受験生は9時45分(試験開始15分前)までに試験室に入室してください。交通機関が遅れることがありますので、早めに試験場に到着できるようにしてください。
- (4) 試験当日、付添者の試験場への立ち入りはできません。
- (5) 試験場の公開はしませんので、下見の場合は建物の位置を確認するだけにしてください。
- (6) 試験当日は公共の交通機関を利用して来校してください。

② 試験の実施について

- (1) 受験票は必ず持参し、入場の際提示してください。試験場では机の上に置いてください。
- (2) 受験票を忘れた場合、または紛失した場合は、試験場へ入場の際に試験場受付に申し出て再交付を受けてください。
- (3) 試験に関するすべての事項は試験監督の指示に従ってください。
- (4) 筆記試験の解答は鉛筆、シャープペンシル、ボールペンのいずれを使用してもかまいません。ただし、下敷き・定規等は使用できません。
- (5) アラーム時計、携帯電話、スマートフォン、モバイル端末等は、必ずその機能を解除して鞆にしまっておいてください。これらは時計としても使用できません。試験室入室から休憩時間も含め、全ての試験が終了するまで使用できません。
- (6) 試験中気分が悪くなった場合は、ただちに試験監督に申し出てください。
- (7) 保健室での受験はできません。また、保健室で休養した場合、試験時間の延長もありません。
- (8) 各試験とも、試験時間内の途中退室は認めません。

不正行為について

- (1) 次のことをすると不正行為になります。不正行為を行った場合は、それ以後の受験はできません。また、既に受験したすべての教科・科目の成績も無効となります。
 - ① カンニング(カンニングペーパー・参考書・他の受験生の答案等を見ること、他の人から答えを教わることなど)をすること。
 - ② 使用を禁じられた用具を使用して問題を解くこと。
 - ③ 「解答はじめ。」の指示の前に、問題冊子を開いたり解答を始めること。
 - ④ 受験票、解答用紙へ故意に虚偽の記入(解答用紙に本人以外の名前・受験番号を記入するなど)をすること。
 - ⑤ 本人に代わって受験する、又は受験させること。

- ⑥ 他の受験生に答えを教えたりカンニングの手助けをすること。
 - ⑦ 試験時間中に、携帯電話・スマートフォン等の通信機器や電子辞書、ICレコーダー等の電子機器を使用すること。
 - ⑧ 「解答やめ。」の指示に従わず、解答を続けること。
- (2) 上記(1)以外にも、次のことをすると不正行為となることがあります。指示に従わず、不正行為と認定された場合の取扱いは、上記(1)と同様です。
- ① 試験時間中に、携帯電話や時計等の音（着信・アラーム・振動音など）を長時間鳴らすなど、試験の進行に多大な影響を与えること。
 - ② 試験に関することについて、自身や他の受験者を利するような虚偽の申出をすること。
 - ③ 試験場において他の受験者の迷惑となる行為をすること。
 - ④ 試験場において試験監督者等の指示に従わないこと。
 - ⑤ その他、試験の公正性を損なう行為をすること。

合格発表について（電話による問い合わせはできません。）

- ① 合格発表日 **13:00** よりインターネットによる合否照会システムで、合否結果を確認することができます。合否結果について、電話等によるお問い合わせには一切応じられません。
- ② 合格者には、入学手続書類を合格発表日に速達郵便で登録住所へ発送します。（従って、到着は翌日以降になります。）不合格通知は郵送されません。
- ③ 合格発表日は、各入試要項5.「試験日・試験時間・試験場・合格発表・入学手続き期限」を参照してください。なお、2段階選抜は1次選考・2次選考いずれも合否照会システムで合格発表を行います。

| | |
|---------------------|--|
| 合否照会システム による合格発表 | 受験番号・生年月日を入力すると、合否結果が表示されます。 利用期間は、発表日を含めて原則7日間（日曜・祝日を含む）です。 |
| | <p>合否照会URL https://go-pass.net/mche/kyoritsu/ ※合否照会の利用可能期間以外は、照会できません。</p> <p>〈合否照会システム利用上の注意〉</p> <ul style="list-style-type: none"> ・合格発表直後は、回線が混み合いインターネットの画面表示が遅いことが予想されます。その場合には、しばらくたってから再度操作を行ってください。 ・本学への電話による合否の確認、操作方法の問い合わせ、受験番号確認などについては一切応じられません。 ・合否照会システムの誤作動を理由とした入学手続期間終了後の入学手続は一切認められません。 |

その他

- ・地震、台風、大雪等による自然災害や事故等で、交通機関の遮断または大幅なダイヤの乱れ等があった場合、試験開始時間の繰り下げ（試験開始時間を繰り下げた場合、最終終了時刻も変更になりえること、また試験時間を確保するために休憩時間を調整することがあります）、試験の延期等の措置をとる場合があります。試験当日の朝、共立女子大学・短期大学ホームページ（<http://www.kyoritsu-wu.ac.jp/>）をご覧ください。ただし、それによって生じた受験生負担の費用、その他個人的損害について、本学はその責任を一切負いません。
- ・学校保健安全法で出席の停止が求められている感染症に関する注意事項
 試験当日、学校保健安全法で出席の停止が求められている感染症に罹患し治癒していない者は、他の受験生や監督者等への感染の恐れがありますので、原則として受験をご遠慮願います。ただし、症状により医師等において伝染の恐れがないと認めるときは、この限りではありません（要診断書）。
 なお、上記により受験をご遠慮いただいた場合でも、原則として追試験などの措置、入学検定料の返還は行いません。
- ・試験当日の連絡先は、この入学試験要項の表紙に記載の入試課（03-3237-5656）です。

入学手続きについて

- ① **入学手続き方法**（詳細は入学手続き書類に同封する「入学手続きの手引き」参照）
 (1) 合格者は入学時における納入金を納めた後、**手続き期間内に入学手続き書類を郵便局の窓口から簡易書留・速達で、本学に郵送して入学手続きを完了してください。期間内に入学手続きを完了しないと入学が認められません。**
- ② **入学手続き期限**（締切日必着）
2023年11月9日（木）必着
 （手続き期間最終日のみ窓口受付可 10：00～15：00）
- ③ **入学手続き書類**
 (1) 誓約書——本学所定の用紙、保証人連署（保証人は父または母のいずれか、またはこれに代わる方で、入学志願票の保証人と同一人とする。）
 (2) 入学納入金振込証明書——本学所定の用紙 B 票
 (3) 学生証用写真台紙
 (4) 在留カードのコピー ——外国人の場合のみ
- ④ **納入金**
 (1) 入学時納入金（2023年度参考）

◎学納金

（単位：円）

| 学部・学科 | | 入学金 | 授業料 (前期分) | 施設設備維持費 (前期分) | 実験実習料 (前期分) | 合計 | |
|-----------|--------|---------|--------------|------------------|----------------|-----------|---------|
| 家政学部 | 被服学科 | 150,000 | 380,000 | 195,000 | 30,000 | 755,000 | |
| | 食物栄養学科 | 食物学専攻 | 150,000 | 390,000 | 195,000 | 30,000 | 765,000 |
| | | 管理栄養士専攻 | 150,000 | 390,000 | 195,000 | 35,000 | 770,000 |
| | 児童学科 | 150,000 | 380,000 | 195,000 | 30,000 | 755,000 | |
| 文芸学部 | | 150,000 | 340,000 | 195,000 | — | 685,000 | |
| 国際学部 | | 150,000 | 360,000 | 195,000 | — | 705,000 | |
| 看護学部 | | 150,000 | 615,000 | 195,000 | 40,000 | 1,000,000 | |
| ビジネス学部 | | 150,000 | 375,000 | 195,000 | — | 720,000 | |
| 建築・デザイン学部 | | 150,000 | 400,000 | 195,000 | 30,000 | 775,000 | |

※後期分は前期分（入学金を除く）と同額を10月に納入する。

◎その他（事務取扱）

・ 櫻友会費（同窓会会費）= 50,000円（入会金・会員登録費 = 20,000円、終身会費 = 30,000円）

(2) **次年度以降の納入について**

・ 学納金（入学金以外） 4月に前期分を、10月に後期分を納入する。

入学前学習について

共立女子大学では、入学予定者に「入学前学習」を行っております。入学後の学生生活を充実したものにすするためには、各学部・学科・専攻・コース等での勉強のために必要となる学習を、入学前しておくことが大切です。入学前学習の課題は、学部・学科によっては一部有料となる場合があります。課題の詳細は、入学手続き書類に同封または後日郵送させていただきます。

試験場案内

神田一ツ橋キャンパス

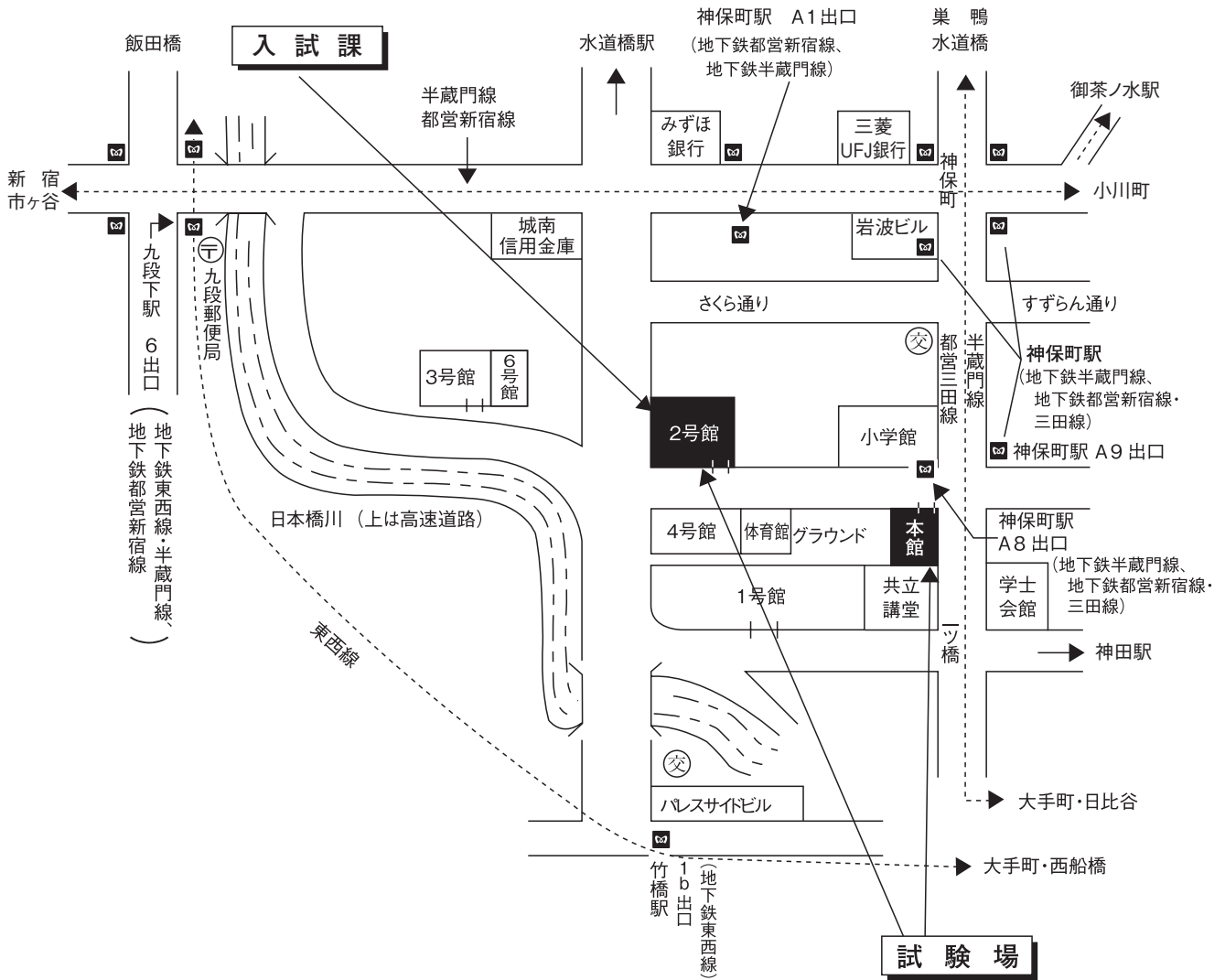

交通案内

- ・東京メトロ東西線
「竹橋」駅下車 1b出口から徒歩3分
- ・東京メトロ半蔵門線・都営地下鉄三田線・都営地下鉄新宿線
「神保町」駅下車 A8出口から徒歩1分
- ・東京メトロ東西線・半蔵門線・都営地下鉄新宿線
「九段下」駅下車 6出口から徒歩5分